

OR. 0002.4.2015

Pani/Pan

B I P

Na podstawie art. 20 ust. 1 ustawy z dnia 8 marca 1990 r. o samorządzie gminnym /Dz. U. z 2013 r. poz. 594 z późn. zm./ zwołuję **IV sesję Rady Gminy Inowrocław na 11 lutego 2015 r. o godz. 9:00 .**

Obrady sesji odbędą się w budynku Urzędu Gminy Inowrocław ul. Królowej Jadwigi 43, w sali narad.

Porządek obrad:

- I. Otwarcie obrad sesji;
- II. Stwierdzenie quorum;
- III. Przyjęcie wniosków do porządku obrad sesji;
- IV. Przyjęcie protokołu z obrad poprzedniej sesji;
- V. Informacja Przewodniczącego Rady Gminy o działaniach podejmowanych w okresie między sesjami;
- VI. Sprawozdanie Wójta Gminy z działalności w okresie między sesjami;
- VII. Sprawozdanie Wójta Gminy z wykonania uchwał;
- VIII. Interpelacje i zapytania Radnych;
- IX. Wnioski i zapytania Sołtysów;
- X. Sprawozdanie z wysokości średnich wynagrodzeń nauczycieli na poszczególnych stopniach awansu zawodowego w szkołach prowadzonych przez jednostkę samorządu terytorialnego za rok 2014;
- XI. Sprawozdanie z realizacji zadań w zakresie wspierania rodziny za rok 2014 wraz z przedstawieniem potrzeb związanych z realizacją zadań na rok 2015;
- XII. Projekt uchwały zmieniający uchwałę w sprawie uchwalenia budżetu Gminy Inowrocław na rok 2015.

- wystąpienie Skarbnika Gminy,

- *opinia Komisji Budżetu i Rozwoju Gospodarczego Gminy,*
- *dyskusja,*
- *podjęcie uchwały;*

XIII. Projekt uchwały w sprawie wyrażenia zgody na nabycie w drodze darowizny nieruchomości położonej w miejscowości Radłówek.

- *wystąpienie Inspektora ds. gospodarki gruntami,*
- *opinia Komisji Budżetu i Rozwoju Gospodarczego Gminy,*
- *dyskusja,*
- *podjęcie uchwały;*

XIV. Projekt uchwały w sprawie wyrażenia zgody na nieodpłatne nabycie przez Gminę Inowrocław prawa własności nieruchomości położonej w miejscowości Balczewo.

- *wystąpienie Inspektora ds. gospodarki gruntami,*
- *opinia Komisji Budżetu i Rozwoju Gospodarczego Gminy,*
- *dyskusja,*
- *podjęcie uchwały;*

XV. Projekt uchwały w sprawie przyjęcia „Programu opieki nad zwierzętami bezdomnymi oraz zapobiegania bezdomności zwierząt na terenie Gminy Inowrocław.”

- *wystąpienie Kierownika Referatu Gospodarki Odpadami i Ochrony Środowiska,*
- *opinia Komisji Rolnictwa i Ochrony Środowiska,*
- *dyskusja,*
- *podjęcie uchwały;*

XVI. Projekt zmieniający uchwałę w sprawie przyjęcia „Programu usuwania azbestu dla Gminy Inowrocław na lata 2012-2032”

- *wystąpienie Kierownika Referatu Gospodarki Odpadami i Ochrony Środowiska,*
- *opinia Komisji Rolnictwa i Ochrony Środowiska,*
- *dyskusja,*
- *podjęcie uchwały;*

XVII. Projekt uchwały w sprawie ustalenia kryteriów na drugim etapie postępowania rekrutacyjnego do publicznego przedszkola prowadzonego przez Gminę Inowrocław oraz określenia dokumentów niezbędnych do potwierdzenia tych kryteriów.

- *wystąpienie Kierownika GZEAS-u,*
- *opinia Komisji Oświaty, Kultury, Ochrony Zdrowia, Pomocy Społecznej i Sportu,*
- *dyskusja,*

- *podjęcie uchwały;*

XVIII. Projekt uchwały w sprawie zatwierdzenia planu pracy i kontroli Komisji Rewizyjnej.

- *wystąpienie Przewodniczącego Komisji Rewizyjnej,*

- *opinia stałych Komisji,*

- *dyskusja,*

- *podjęcie uchwały;*

XIX. Projekt uchwały w sprawie zatwierdzenia planów pracy stałych Komisji Rady Gminy Inowrocław na 2015 rok.

- *wystąpienie Przewodniczących stałych Komisji,*

- *opinia stałych Komisji,*

- *dyskusja,*

- *podjęcie uchwały;*

XX. Projekt uchwały w sprawie uchwalenia planu Rady Gminy Inowrocław.

- *wystąpienie Przewodniczącego Rady Gminy,*

- *opinia stałych Komisji,*

- *dyskusja,*

- *podjęcie uchwały;*

XXI. Odpowiedzi na interpelacje i wnioski;

XXII. Wolne wnioski, oświadczenia oraz komunikaty i informacje;

XXIII. Zamknięcie obrad sesji.

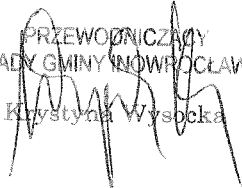
PRZEWODNICZĄCY
RADY GMINY INOWROCŁAW

Krystyna Wysocka

Niniejsze zawiadomienie stanowi podstawę do udzielenia radnemu przez zakład pracy zwolnienia od pracy zawodowej na podstawie art.25 ust.3 ustawy z dnia 8 marca 1990 roku o samorządzie gminnym /Dz. U. z 2013 r. poz.594 z późn. zm/.

PROJEKT

UCHWAŁA Nr /2015

RADY GMINY INOWROCŁAW

z dnia lutego 2015 r.

zmieniająca uchwałę w sprawie uchwalenia budżetu Gminy Inowrocław na rok 2015.

Na podstawie art. 18 ust. 2 pkt 4, pkt 9 lit. „d” oraz lit. „i” ustawy z dnia 8 marca 1990 r. o samorządzie gminnym (Dz. U. z 2013 r. poz.594 z późn.zm.¹) oraz art. 211, art. 212, art. 214, art. 215, art. 222 ust. 1, 2 i 3, art. 235, art. 236, art. 237, art. 242 ust. 1, art. 258 ust. 1 i art. 264 ust. 3 ustawy z dnia 27 sierpnia 2009r. o finansach publicznych (Dz. U. z 2013 r. poz. 885 z późn.zm.²) uchwała się, co następuje:

§ 1. 1. W uchwale Nr III/12/2014 Rady Gminy Inowrocław z dnia 22 grudnia 2014 roku w sprawie uchwalenia budżetu Gminy Inowrocław na rok 2015 zmienionej:

– Zarządzeniem Wójta Gminy Nr 17/2015 z dnia 22 stycznia 2015 roku,

wprowadza się następujące zmiany:

1) dokonać zmian w planie dochodów budżetowych:

– zwiększeń na kwotę 1.500 zł,

zgodnie z załącznikiem Nr 1 do niniejszej uchwały,

2) dokonać zmian w planie wydatków budżetowych:

– zwiększeń na kwotę 1.500 zł,

– przeniesień na kwotę 35.000 zł,

zgodnie z załącznikiem Nr 2 do niniejszej uchwały,

2. Po dokonanych zmianach :

1) § 1 otrzymuje brzmienie:

„§ 1. Dochody budżetu w wysokości 37.812.479,00 zł z tego:

– bieżące w wysokości 36.337.479,00 zł,

– majątkowe w wysokości 1.475.000,00 zł,

zgodnie z załącznikiem Nr 1 do niniejszej uchwały.”;

2) § 2 otrzymuje brzmienie:

„§ 2. Wydatki budżetu w wysokości 38.170.010,00 zł z tego:

– bieżące w wysokości 31.171.697,00 zł,

– majątkowe w wysokości 6.998.313,00 zł,

zgodnie z załącznikiem Nr 2 do niniejszej uchwały.”;

¹ Zmiany tekstu jednolitego wymienionej ustawy zostały ogłoszone w Dz.U. z 2013 r. poz. 645 i poz.1318 oraz z 2014 poz. 379 i 1072.

² Zmiany tekstu jednolitego wymienionej ustawy zostały ogłoszone w Dz.U. z 2013 r. poz. 938 i 1646 oraz z 2014 r. poz. 379, poz. 911, poz. 1146, poz 1626 i poz. 1877.

3) § 4 otrzymuje brzmienie:

„§ 4. Limity wydatków na zadania inwestycyjne realizowane w 2015, zgodnie z załącznikiem Nr 3 do niniejszej uchwały.”.

§ 2. Upoważnia się Wójta do :

- 1) zaciągania kredytów i pożyczek oraz emitowania papierów wartościowych do wysokości poszczególnych limitów zobowiązań, określonych w § 4 niniejszej Uchwały;
- 2) do dokonywania zmian w planie wydatków, także w zakresie wydatków na uposażenia i wynagrodzenia ze stosunku pracy oraz wydatków majątkowych w ramach zwykłego zarządu, z wyłączeniem przeniesień wydatków między działami;
- 3) lokowania wolnych środków budżetowych na rachunkach bankowych w innych bankach niż bank prowadzący obsługę budżetu Gminy Inowrocław.

§ 3. Wysokość deficytu budżetu na 2015 rok wynosi 357.531 zł. Deficyt budżetu zostanie pokryty przychodami pochodzącymi z nadwyżki budżetowej z lat ubiegłych w kwocie 100.000 zł oraz wolnych środków w kwocie 257.531 zł.

§ 4. Limity zobowiązań z tytułu emitowanych papierów wartościowych oraz kredytów i pożyczek zaciąganych na:

- 1) sfinansowanie przejściowego deficytu budżetu w kwocie 1.000.000zł,
- 2) wyprzedzające finansowanie działań finansowanych ze środków pochodzących z budżetu Unii Europejskiej w kwocie 1.500.000 zł.

§ 5. Wykonanie uchwały powierza się Wójtowi Gminy.

§ 6. Uchwała wchodzi w życie z dniem podjęcia i podlega publikacji w Dzienniku Urzędowym Województwa Kujawsko-Pomorskiego.

Przewodniczący
Rady Gminy Inowrocław

Krystyna Wysocka

nie wnoszę zastrzeżeń
pod względem
formalno - prawnym

26. 01. 2015 RADA PRAWNY

Justyna Jarzynowska



UZASADNIENIE

Wywołanie tej uchwały stało się zasadne w związku z koniecznością dokonania zmian w budżecie po stronie dochodów i wydatków.

Wójt gminy wnioskuje o dokonanie zmian w budżecie poprzez:

I. Zwiększenia po stronie dochodów o kwotę	+1.500 zł
– w rozdziale 75075 z tytułu darowizny z firmy TRANSPOL Kopalnia Kruszywa	+ 1.500 zł
II. Zwiększenia po stronie wydatków o kwotę	+ 1.500 zł
– w rozdziale 75075 w zakupach materiałów i wyposażenia o kwotę	+1.500 zł
III. Przeniesienia między podziałami klasyfikacji budżetowej poprzez:	
– zmniejszenie w rozdziale 01010 w wydatkach inwestycyjnych o kwotę	-30.000 zł
w zadaniu „Budowa sieci kanalizacyjnej i wodociągowej w m. Gnojno”	
i zwiększenie w rozdziale 60014 w wydatkach inwestycyjnych o kwotę	+30.000 zł
w zadaniu „Projekt ścieżki pieszo-rowerowej Latkowo-Orłowo oraz dokumentacja ścieżki pieszo-rowerowej z Tupadeł w kierunku Janikowa”	
– zmniejszenie w rozdziale 75023 w zakupach usług pozostałych o kwotę	- 5.000 zł
i zwiększenie w tym samym rozdziale w kosztach postępowania sądowego i prokuratorskiego o kwotę	+ 5.000 zł

Przewodniczący
Rady Gminy Inowrocław

Krystyna Wysocka

*Nie wnoszę zastrzeżeń
pod względem
formalno - prawnym
26. 01. 2015 r.*

RADCA PRAWNY

Justyna Jarzynowska

SKARBNIK GMINY

mgr Aldona Sufinowska

WÓJT

mgr inż. Tadeusz Kacprzak

Załącznik Nr 1 do Uchwały Nr _____
 Rady Gminy Inowrocław
 z dnia _____ lutego 2015 roku

DOCHODY

Dział	Rozdział	Paragraf	Treść	Przed zmianą	Zmiana	Po zmianie
750			Administracja publiczna	111 900,00	1 500,00	113 400,00
	75075		Promocja jednostek samorządu terytorialnego	0,00	1 500,00	1 500,00
		0960	Otrzymane spadki, zapisy i darowizny w postaci pieniężnej	0,00	1 500,00	1 500,00
Razem:				37 810 979,00	1 500,00	37 812 479,00

SKARBNIK GMINY
 mgr Aldona Spalinowska

Wójt
 mgr inż. Tadeusz Kacprzak

Załącznik Nr 2 do Uchwały Nr _____
 Rady Gminy Inowrocław
 z dnia _____ lutego 2015 roku

WYDATKI

Dział	Rozdział	Paragraf	Treść	Przed zmianą	Zmiana	Po zmianie
010	01010		Rolnictwo i łowiectwo	2 085 702,00	- 30 000,00	2 055 702,00
			Infrastruktura wodociągowa i sanitacyjna wsi	1 871 098,00	- 30 000,00	1 841 098,00
600	6050		Wydatki inwestycyjne jednostek budżetowych	1 871 098,00	- 30 000,00	1 841 098,00
			Transport i łączność	4 858 940,00	30 000,00	4 888 940,00
	60014		Drogi publiczne powiatowe	133 500,00	30 000,00	163 500,00
			Wydatki inwestycyjne jednostek budżetowych	80 000,00	30 000,00	110 000,00
750	75023		Administracja publiczna	5 016 736,00	1 500,00	5 018 236,00
			Urzędy gmin (miast i miast na prawach powiatu)	4 484 736,00	0,00	4 484 736,00
	4300		Zakup usług pozostałych	107 570,00	- 5 000,00	102 570,00
			Koszty postępowania sądowego i prokuratorskiego	0,00	5 000,00	5 000,00
75075			Promocja jednostek samorządu terytorialnego	100 000,00	1 500,00	101 500,00
			Zakup materiałów i wyposażenia	28 000,00	1 500,00	29 500,00
Razem:				38 168 510,00	1 500,00	38 170 010,00

SKARBNIK GMINY

mgr Aldona Szyniec

WOJTY

mgr inż. Tadeusz Kacprzak

Zadania inwestycyjne w 2015 r.

Lp	Dział	Rozdział	§	Nazwa zadania inwestycyjnego	Łączne koszty finansowe	Plan na 2015 rok	Zmiana	Plan po zmianach	z tego źródła finansowania					
									Dochody własne	Kredyty i pożyczki	Srodki Pocho- dzące z innych źródeł	Srodki wymieni one w art.5 pkt. 2j 3 u.f.p	UWAGI	
1	2	3	4	5	6			7	10	11	12	13		
1	010			Rolnictwo i łowiectwo	17.981.814	1.871.098	- 30.000	1.841.098	1.841.098					
		01010	6050	Infrastruktura wodociągowa i sanitacyjna wsi	17.981.814	1.871.098	- 30.000	1.841.098	1.841.098					
				Kanalizacja Sławęcinek – Sławęcín	1.243.803	129.780		129.780	129.780					wykup wierz.
			6050	Kanalizacja Jacewo	7.888.953	855.600		855.600	855.600					wykup wierz.
			6050	Kanalizacja Łojewo	4.487.340	468.000		468.000	468.000					wykup wierz.
			6050	Budowa sieci kanalizacyjnej i wodociągowej w m. Gnojno	3.876.718	52.718	-30.000	22.718	22.718					wykup wierz.
			6050	Rozbudowa systemu gminnej kanalizacji sanitarnej poprzez budowę przydomowych przepompowni w m. Sławęcín i Cieslin	40.000	40.000		40.000	40.000					
			6050	<i>Projekt budowy sieci kanalizacyjnej dla miejscowości:</i>										
				Komaszyce I-Dziennice- Komaszyce II w kierunku Balczewa	110.000	80.000		80.000	80.000					
				Jaksice z centrum w kierunku studni w Borkowie	170.000	100.000		100.000	100.000					
				Kłopot w kierunku Łatkowa	55.000	45.000		45.000	45.000					
				Miechowice w kierunku studni w Szymborzu	35.000	25.000		25.000	25.000					
				Tupadły	25.000	25.000		25.000	25.000					
				Gnojno w kierunku Orłowa	50.000	50.000		50.000	50.000					
2	600			Transport i łączność	3.241.914	2.662.000	30.000	2.692.000	2.692.000					
		60011	6050	Drogi publiczne krajowe	180.000	180.000		180.000	180.000					
				Projekt przebudowy drogi krajowej nr 25 w zakresie ciągów pieszo-rowerowych Inowrocław-Sławęcinek	70.000	70.000		70.000	70.000					
			6050	Projekt przebudowy drogi krajowej nr 25 w zakresie ciągów pieszo-rowerowych Jaksice-Stefanowo (skrzyżowanie)	60.000	60.000		60.000	60.000					
			6050	Projekt przebudowy drogi krajowej nr 25 w zakresie ciągów pieszo-rowerowych Jaksice-Borkowo	50.000	50.000		50.000	50.000					
		60013	6050	Drogi publiczne wojewódzkie	40.000	40.000		40.000	40.000					
				Projekt przebudowy drogi wojewódzkiej nr 252 w	40.000	40.000		40.000	40.000					

Projekt
UCHWAŁA Nr _____
RADY GMINY INOWROCŁAW
z dnia _____ 2015 roku

w sprawie wyrażenia zgody na nabycie w drodze darowizny nieruchomości położonej w miejscowości Radłówek.

Na podstawie art. 18 ust. 2 pkt 9 litera „a” i art. 44 pkt 6 ustawy z dnia 8 marca 1990r. o samorządzie gminnym (Dz. U. z 2013r. poz. 594 z późn. zm.¹) oraz art. 13 ust. 2 ustawy z dnia 21 sierpnia 1997r. o gospodarce nieruchomościami (Dz.U. z 2014r. poz. 518 z późn. zm.²) uchwała się, co następuje:

§ 1. Wyrazić zgodę na nabycie przez Gminę Inowrocław w drodze darowizny część nieruchomości - o pow. ok. 25m², stanowiącej własność Skarbu Państwa, położonej w miejscowości Radłówek, oznaczonej numerem działki 16/2, o pow. całkowitej 0,5600ha, dla której w Sądzie Rejonowym w Inowrocławiu prowadzona jest księga wieczysta KW nr BY11/00042319/9.

§ 2. Wykonanie uchwały powierza się Wójtowi Gminy.

§ 3. Uchwała wchodzi w życie z dniem podjęcia.

*Przewodniczący
Rady Gminy Inowrocław*

Krystyna Wysocka



¹ Zmiany tekstu jednolitego wymienionej ustawy zostały ogłoszone w Dz.U. z 2013r. poz. 645 i poz.1318 oraz z 2014r. poz. 379 i poz. 1072.

² Zmiany tekstu jednolitego wymienionej ustawy zostały ogłoszone w Dz.U z 2014r. poz. 659,805, 906 oraz poz. 822.

SPRAWDZONO
pod względem
formalno-prawnym

RADCA PRAWNY
Natalia Falkowska-Wieczewska
BB-1083

Uzasadnienie

do projektu uchwały nr _____
Rady Gminy Inowrocław
z dnia _____ 2015 roku.

Działka nr 16/2 w ewidencji gruntów zapisana jest jako użytek droga. Jest to teren po wąskotorówce, przylega wzdłuż drogi publicznej kategorii powiatowej Helenowo – Cieślin nr drogi 2510c.

Przejęcie części nieruchomości – o pow. ok. *25m²* nastąpi w drodze darowizny z przeznaczeniem na posadowienie obeliska upamiętniającego tragiczną śmierć wybitnego kujawskiego działacza związkowego Piotra Bartoszcze.

Niniejszy projekt uchwały jest zgodny z art. 18 ust. 2 pkt 9 litera „a” ustawy z dnia 8 marca 1990r. o samorządzie gminnym (Dz.U. z 2013 r. Nr 594z późn. zm.) Zgodnie z tym przepisem rada gminy podejmuje uchwały w sprawach majątkowych gminy, przekraczających zakres zwykłego zarządu, dotyczących zasad nabywania, zbywania i obciążania nieruchomości oraz ich wydzierżawiania lub wynajmowania na czas oznaczony dłuższy niż 3 lata lub na czas nieoznaczony, o ile ustawy szczególne nie stanowią inaczej; uchwała rady gminy jest wymagana również w przypadku, gdy po umowie zawartej na czas oznaczony do 3 lat strony zawierają kolejne umowy, których przedmiotem jest ta sama nieruchomość do czasu określenia zasad wójt może dokonywać tych czynności wyłącznie za zgodą rady gminy.

W myśl art. 13 ust. 2 ustawy z dnia 21 sierpnia 1997r. o gospodarce nieruchomościami nieruchomość może być przedmiotem darowizny dokonywanej między Skarbem Państwa a jednostką samorządu terytorialnego, a także między tymi jednostkami.

W umowie darowizny określa się cel, na który nieruchomość jest darowana. W przypadku niewykorzystania nieruchomości na ten cel darowizna podlega odwołaniu.

Z inicjatywą przygotowania uchwały wystąpił Wójt Gminy Inowrocław.

Wójt Gminy Inowrocław

Tadeusz Kacprzak

Sporządziła : Grażyna Szwydowska

RAJCA PRAWNY

Nina Piłkowska-Wierzeńska
00-1083

Projekt
UCHWAŁA Nr _____
RADY GMINY INOWROCŁAW
z dnia _____ 2015 roku

w sprawie wyrażenia zgody na nieodpłatne nabycie przez Gminę Inowrocław prawa własności nieruchomości położonej w miejscowości Balczewo.

Na podstawie art. 18 ust. 2 pkt 9 litera „a” ustawy z dnia 8 marca 1990r. o samorządzie gminnym (Dz.U. z 2013r. poz. 594 z późn. zm.¹) uchwała się, co następuje :

§ 1. Wyrazić zgodę na nieodpłatne nabycie od osoby fizycznej przez Gminę Inowrocław prawa własności nieruchomości położonej w miejscowości Balczewo, oznaczonej w ewidencji gruntów numerem działki 121/33, o pow. 0,3082 ha, dla której w Sądzie Rejonowym w Inowrocławiu prowadzona jest księga wieczysta KW nr BY11/00075920/5.

§ 2. Wykonanie uchwały powierza się Wójtowi Gminy.

§ 3. Uchwała wchodzi w życie z dniem podjęcia .

Przewodniczący
Rady Gminy Inowrocław

Krystyna Wysocka



¹ Zmiany tekstu jednolitego wymienionej ustawy zostały ogłoszone w Dz.U. z 2013r. poz. 645 i poz.1318 oraz z 2014r. poz. 379 i poz. 1072.

Nie wnoszę zastrzeżeń
pod względem
formalno - prawnym
26.01.2015.

RADCA PRAWNY

Justyna Jarzynowska

Uzasadnienie
do projektu uchwały nr _____
Rady Gminy Inowrocław
z dnia _____ roku.

Przedmiotowa nieruchomość to droga wewnętrzna dojazdowa do działek budowlanych. Przejęcie działki niezbędne jest w celu skomunikowania jej z drogą publiczną oznaczoną nr działki 121/13, której właścicielem jest Gmina Inowrocław. Z wnioskiem o nieodpłatne przekazania działki wystąpił jej właściciel.

Niniejszy projekt uchwały jest zgodny z art. 18 ust. 2 pkt 9 litera „a” ustawy z dnia 8 marca 1990r. o samorządzie gminnym (Dz.U. z 2013r. Nr 594 ze zm.). Zgodnie z tym przepisem rada gminy podejmuje uchwały w sprawach majątkowych gminy, przekraczających zakres zwykłego zarządu, dotyczących zasad nabywania, zbywania i obciążania nieruchomości oraz ich wydzierżawiania lub wynajmowania na czas oznaczony dłuższy niż 3 lata lub na czas nieoznaczony, o ile ustawy szczególne nie stanowią inaczej; uchwała rady gminy jest wymagana również w przypadku, gdy po umowie zawartej na czas oznaczony do 3 lat strony zawierają kolejne umowy, których przedmiotem jest ta sama nieruchomość; do czasu określenia zasad wójt może dokonywać tych czynności wyłącznie za zgodą rady gminy.

Z inicjatywą przygotowania uchwały wystąpił Wójt Gminy Inowrocław.

Wójt Gminy Inowrocław

Tadeusz Kasprzak

Sporządziła: Grażyna Szwydowska

nie wnoszę zastrzeżeń
pod względem
formalno - prawnym

26.01.2015r.

RADCA PRAWNY

Justyna Jarzynowska

PROJEKT

UCHWAŁA Nr/2015

RADY GMINY INOWROCŁAW

z dnia2015 roku

w sprawie przyjęcia „Programu opieki nad zwierzętami bezdomnymi oraz zapobiegania bezdomności zwierząt na terenie Gminy Inowrocław”

Na podstawie art.18 ust. 2, pkt. 15 ustawy z dnia 8 marca 1990 r. o samorządzie gminnym (Dz. U. z 2013 r., poz. 594 z późn. zm.¹) oraz art. 11a ustawy z dnia 21 sierpnia 1997r. o ochronie zwierząt (Dz. U z 2013r. poz. 856) po zaopiniowaniu przez powiatowego lekarza weterynarii, organizacje społeczne oraz dzierżawców i zarządców obwodów łowieckich działających na obszarze Gminy Inowrocław, uchwała się co następuje:

§ 1. Przyjmuje się „Program opieki nad zwierzętami bezdomnymi oraz zapobiegania bezdomności zwierząt na terenie Gminy Inowrocław”.

§ 2. Wykonanie uchwały powierza się Wójtowi Gminy Inowrocław.

§ 3. Traci moc uchwała Nr XXXIII/291/2014 Rady Gminy Inowrocław z dnia 17 lutego 2014 r.

§ 4. Uchwała wchodzi w życie z dniem podjęcia.

Przewodniczący

Rady Gminy Inowrocław

Krystyna Wysocka



¹ Zmiany tekstu jednolitego wymienionej ustawy zostały ogłoszone w Dz. U. z 2013 r. poz. 645, 1318, Dz. U. z 2014 r., poz. 379, 1072.

SPRAWDZONO
pod względem
formalno-prawnym

RADCA PRAWNY
Natalia Falkowska-Wierzeńska
BD-1083

Uzasadnienie do Uchwały Nr/2015

Rady Gminy Inowrocław

z dnia2015 roku

Zgodnie z art. 11a ustawy z dnia 21 sierpnia 1997r. o ochronie zwierząt, Rada Gminy ma obowiązek określić w drodze uchwały, corocznie do dnia 31 marca, program opieki nad zwierzętami bezdomnymi oraz zapobiegania bezdomności zwierząt.

Głównym celem niniejszego programu jest opieka nad zwierzętami bezdomnymi oraz przeciwdziałanie bezdomności zwierząt na obszarze Gminy Inowrocław w roku 2015, a jego cel realizowany będzie poprzez podejmowanie odpowiednich działań, będących przedmiotem kolejnych rozdziałów Programu. Program jest więc wyrazem wypełnienia obowiązku prawnego nałożonego na gminy. Obejmuje on swoim zakresem realizację takich zadań jak:

- 1) zapewnienie bezdomnym zwierzętom miejsca w schronisku dla zwierząt;
- 2) opiekę nad wolno żyjącymi kotami, w tym ich dokarmianie;
- 3) odławianie bezdomnych zwierząt;
- 4) obowiązkowa sterylizacja albo kastracja zwierząt w schroniskach dla zwierząt;
- 5) poszukiwanie właścicieli dla bezdomnych zwierząt;
- 6) usypianie ślepych miotów;
- 7) wskazanie gospodarstwa rolnego w celu zapewnienia miejsca dla zwierząt gospodarskich;
- 8) zapewnienie całodobowej opieki weterynaryjnej w przypadkach zdarzeń drogowych z udziałem zwierząt.

Zgodnie z art. 11a ust. 7 ustawy o ochronie zwierząt projekt programu został przekazany do zaopiniowania właściwemu powiatowemu lekarzowi weterynarii, organizacjom społecznym, których statutowym celem działania jest ochrona zwierząt działającym na obszarze gminy oraz dzierżawcom i zarządom obwodów łowieckich działającym na obszarze Gminy Inowrocław.

W związku z powyższym wywołanie uchwały jest zasadne.

Inicjatorem wywołania uchwały jest Wójt Gminy Inowrocław.

Przewodniczący

Rady Gminy Inowrocław

Krystyna Wysocka

RADCA PRAWNY

Natalia Falkowska-Wierczewska
BD-1083

SPRAWDZONO
pod względem
formalno-prawnym

WÓJT

mgr inż. Tadeusz Kacprzak



ZAŁĄCZNIK DO UCHWAŁY Nr...../2015

RADY GMINY INOWROCŁAW

z dnia.....2015 roku

**Program opieki nad zwierzętami bezdomnymi oraz
zapobiegania bezdomności zwierząt
na terenie Gminy Inowrocław**



**GMINA INOWROCŁAW
POWIAT INOWROCŁAWSKI
WOJEWÓDZTWO KUJAWSKO-POMORSKIE**

INOWROCŁAW 2015

Spis treści-poprawić strony i tytuły

1. WPROWADZENIE.....	4
2. PODSTAWA PRAWNA PROGRAMU.....	4
3. CELE ORAZ WYKONAWCY PROGRAMU.....	4
4. ZADANIA W RAMACH PROGRAMU.....	4
4.1 ZAKRES PODMIOTOWY.....	4
4.2 ZAKRES PRZEDMIOTOWY.....	5
5. FORMY OPIEKI NAD ZWIERZĘTAMI BEZDOMNYMI I SPOSOBY ZAPOBIEGANIA BEZDOMNOŚCI.....	5
5.1 FORMY OPIEKI NAD BEZDOMNYMI PSAMI I SPOSOBY ZAPOBIEGANIA BEZDOMNOŚCI PSÓW.....	5
5.2 FORMY OPIEKI NAD BEZDOMNYMI KOTAMI I SPOSOBY ZAPOBIEGANIA BEZDOMNOŚCI KOTÓW...	8
5.3 FORMY OPIEKI NAD ZWIERZĘTAMI GOSPODARSKIMI.....	8
6. PROGRAM OPIEKI NAD ZWIERZĘTAMI BEZDOMNYMI I ZAPOBIEGANIA BEZDOMNOŚCI NA TERENIE GMINY INOWROCŁAW.....	9
6.1 FORMY OPIEKI I ZAPOBIEGANIA BEZDOMNOŚCI ZWIERZĄT NA TERENIE GMINY INOWROCŁAW...	9
6.2 PODMIOTY ODPOWIEDZIALNE.....	11
6.3 ZADANIA PRIORYTETOWE.....	11
6.4 PLAN WYDATKOWANIA ŚRODKÓW.....	13
DANE TELEADRESOWE JEDNOSTEK.....	14

WYJAŚNIENIE POJĘĆ

Ilekróć w niniejszym Programie pojawia się odniesienie do:

- **GMINY** – należy przez to rozumieć Gminę Inowrocław,
- **WÓJTA** – należy przez to rozumieć Wójta Gminy Inowrocław,
- **URZĘDU GMINY** – należy przez to rozumieć Urząd Gminy w Inowrocławiu,
- **SCHRONISKA DLA ZWIERZĄT** – należy przez to rozumieć Schronisko dla Zwierząt Przedsiębiorstwa Gospodarki Komunalnej i Mieszkaniowej Sp. z o.o. (PGKiM Sp. z o.o.), przy ul. Toruńskiej 165 w Inowrocławiu,
- **WŁAŚCICIELA** – należy przez to rozumieć osobę będącą mieszkańcem Gminy Inowrocław posiadającą zwierzę lub zwierzęta, o których mowa w Programie,
- **OPIEKUNA** – należy przez to rozumieć osobę, która sprawuje nadzór i opiekę nad zwierzęciem lub zwierzętami na terenie Gminy Inowrocław,
- **PRZEDSTAWICIELA ORGANIZACJI SPOŁECZNEJ** – należy przez to rozumieć osobę, która działa i sprawuje opiekę nad zwierzęciem lub zwierzętami z upoważnienia Organizacji Społecznej, której statutowym celem działania jest ochrona zwierząt,
- **USTAWA** – Należy przez to rozumieć ustawę z dnia 21 sierpnia 1997r. o ochronie zwierząt (Dz. U z 2013 r., poz. 856)

1. WPROWADZENIE

1. Program opieki nad zwierzętami bezdomnymi oraz zapobiegania bezdomności zwierząt w Inowrocławiu, zwany w dalszej części Programem, jest zgodny z ustawą o ochronie zwierząt z dnia 21 sierpnia 1997 r. o ochronie zwierząt (Dz. U. z 2013 r., poz. 856).
2. Program określa ogólne wytyczne dotyczące zapewnienia opieki nad zwierzętami bezdomnymi oraz zapobiega bezdomności zwierząt poprzez określenie celów, zadań realizowanych w roku 2015 w ramach Programu wraz ze wskazaniem realizujących je jednostek.
3. W Programie określono zadania, których wybór został podyktowany zapisami art. 11a ustawy.
4. Program dotyczy zapewnienia opieki oraz przeciwdziałania bezdomności zwierząt domowych, a w szczególności psów i kotów oraz zwierząt gospodarskich, a także zapewnienia opieki kotom wolno żyjącym.

2. PODSTAWA PRAWNA PROGRAMU

- Ustawa z dnia 21 sierpnia 1997 roku o **ochronie zwierząt** (Dz. U. z 2013 r., poz. 856)
- Ustawa z dnia 13 września 1996 roku o **utrzymaniu czystości i porządku w gminach** (Dz. U. z 2013, poz. 1399 z późn. zm.)

3. CELE ORAZ WYKONAWCY PROGRAMU

Głównym celem Programu jest opieka nad zwierzętami bezdomnymi oraz przeciwdziałanie bezdomności zwierząt na obszarze Gminy. Program jest wyrazem wypełnienia obowiązku prawnego nałożonego na gminy, a jego cel realizowany jest poprzez podejmowanie odpowiednich działań, będących przedmiotem kolejnych rozdziałów Programu.

4. ZADANIA W RAMACH PROGRAMU

4.1 ZAKRES PODMIOTOWY

Program Opieki nad Zwierzętami Bezdomnymi oraz Zapobiegania Bezdomności Zwierząt wprowadzany jest do gminnego porządku prawnego corocznie w formie uchwały. Programem objęte są **zwierzęta bezdomne, w szczególności psy i koty**, przebywające w granicach administracyjnych Gminy.

Realizacja działań w zakresie opieki nad zwierzętami bezdomnymi i przeciwdziałania bezdomności zwierząt odbywa się przy wzajemnej współpracy:

- a) Urzędu Gminy,
- b) Powiatowego Lekarza Weterynarii,
- c) Policji,
- d) Upoważnionego Przedstawiciela Organizacji Społecznej.

4.2. ZAKRES PRZEDMIOTOWY

Opieka nad zwierzętami bezdomnymi oraz zapobieganie bezdomności zwierząt na terenie Gminy polega w szczególności na:

1. Zapewnieniu bezdomnym zwierzętom miejsca w schronisku dla zwierząt,
2. Sprawowaniu opieki nad kotami wolno żyjącymi oraz ich dokarmianie,
3. Odławianiu bezdomnych zwierząt z terenu Gminy,
4. Przeprowadzaniu zabiegów sterylizacji lub kastracji zwierząt przebywających w Schronisku,
5. Poszukiwaniu nowych właścicieli dla zwierząt bezdomnych,
6. Usypianiu ślepych miotów,
7. Wyznaczeniu gospodarstwa rolnego, które zapewni miejsce dla zwierząt gospodarskich,
8. Zapewnieniu całodobowej opieki weterynaryjnej w przypadkach zdarzeń drogowych z udziałem zwierząt.

Dodatkowo, jeśli Rada Gminy uzna to za słuszne, Program może obejmować plan znakowania zwierząt. Koszty realizacji Programu ponosi w całości Gmina, jednak część zadań można powierzyć podmiotowi prowadzącemu schronisko dla zwierząt.

5. FORMY OPIEKI NAD ZWIERZĘTAMI BEZDOMNYMI I SPOSOBY ZAPOBIEGANIA BEZDOMNOŚCI

5.1. FORMY OPIEKI NAD BEZDOMNYMI PSAMI I SPOSOBY ZAPOBIEGANIA BEZDOMNOŚCI PSÓW

Do obowiązków Gminy należy podejmowanie działań mających na celu sprawowanie opieki nad psami bezdomnymi oraz zapobieganie zjawisku bezdomności wśród psów. Zapewnienie opieki bezdomnym psom z terenu Gminy Inowrocław polegać powinno w szczególności na poszukiwaniu nowych właścicieli dla zwierząt oraz zachęcaniu mieszkańców

do dokonywania adopcji. Poszukiwanie nowych właścicieli oraz prowadzenie akcji i propagowanie postaw, mających na celu zachęcanie mieszkańców do dokonywania adopcji psów jest jednym z najbardziej efektywnych sposobów przeciwdziałania bezdomności zwierząt. Problem bezdomności psów nie może zostać rozwiązany bez pomocy i wsparcia mieszkańców, w związku z czym Gmina powinna dążyć do wprowadzenia wszelkich mechanizmów zachęcających do adopcji.

Do obowiązków Gminy należy również odławianie bezdomnych psów i zapewnienie im miejsca w schronisku. Konieczne jest zatem zorganizowanie jednostki, zajmującej się odławianiem bezdomnych zwierząt z terenu Gminy i ich transportem do schroniska. Odławianie zwierząt bez zapewnienia im miejsca w schronisku będzie niedopuszczalne. Wyjątek będzie stanowiła sytuacja, w której zwierzę stwarza poważne zagrożenie dla ludzi lub innych zwierząt.

Zmniejszeniu populacji bezdomnych psów mają służyć obligatoryjne zabiegi sterylizacji lub kastracji, które stanowią najskuteczniejszą metodę walki z niechcianym i niekontrolowalnym rozrodem zwierząt bezdomnych. Zabiegi w sposób humanitarny pozwalają sprawować nadzór nad liczbą rodzących się psów i uniknąć tym samym późniejszego problemu nadpopulacji. Z dotychczasowej analizy i badań wynika, iż zabiegi nie oddziałują negatywnie na zdrowie zwierząt. Pokrycie kosztów sterylizacji i kastracji odbywać się będzie z budżetu Gminy i w porównaniu z nakładami ponoszonymi w związku z odławianiem bezdomnych zwierząt i zapewnianiem im miejsca w schroniskach ma to być koszt, który w przyszłości zaowocuje redukcją wydatków na walkę z bezdomnością zwierząt. Szacunkowy jednostkowy koszt zabiegu sterylizacji lub kastracji jest dużo niższy niż koszt odłowienia i utrzymywania zwierzęcia w schronisku. Zabiegi są usługą wykonywaną jednokrotnie w ciągu całego życia zwierzęcia i pozwalają całkowicie wyeliminować możliwość dalszego rozrodu. Przeprowadzone zabiegi mają na celu zapewnienie gminie kontroli i ograniczenie liczby nowych zwierząt w schronisku, a co za tym idzie redukcję kosztów utrzymania całego schroniska.

Do zadań Gminy należy zapewnienie całodobowej opieki weterynaryjnej w przypadkach zdarzeń drogowych z udziałem psów.

Zapewnienie bezpieczeństwa mieszkańcom może się również odbywać poprzez rejestrację psów, będących własnością mieszkańców lub ich znakowanie. Elektroniczne znakowanie psów stanowi jedną z metod przeciwdziałania bezdomności zwierząt. Dzięki znakowaniu można m.in. szybko ustalić właściciela zagubionego psa i zawiadomić go o odnalezieniu zwierzęcia. Elektroniczne oznakowanie psa jest niezbędnym wymogiem, aby podróżować z czworonogiem po krajach Unii Europejskiej.

Wszezczepianie zwierzętom pod skórę miniaturowych układów elektronicznych, przechowujących numer, umożliwia ich szybką identyfikację. Za pomocą tego numeru możliwe jest ustalenie danych właściciela zwierzęcia. To z kolei jest możliwe tylko przy wcześniejszej rejestracji zwierzęcia w bazie danych oznakowanych elektronicznie (zaczipowanych) zwierząt.

Działaniem nierozzerwalnie związanym z czipowaniem jest więc tworzenie baz danych, czyli rejestru zwierząt oznakowanych, w którym dokonuje się aktualizacji spisów zwierząt oraz zakup czytników do czipów. Tylko kompleksowa i właściwa organizacja całego systemu gwarantuje jego efektywność. Same mikroczipy nie stanowią metody rozwiązywania problemu bezdomnych zwierząt. Są tylko znacznym ułatwieniem w przypadku odnajdywania zwierząt, które zaginęły i są aktywnie poszukiwane przez swoich właścicieli, a zostały wcześniej poddane znakowaniu.

Bazy danych są zazwyczaj prowadzone przez lecznice weterynaryjne dokonujące czipowania oraz schroniska dla zwierząt. Mają one dostęp jedynie do danych zwierząt zarejestrowanych z danej jednostki lokalnej. Zalecana jest w związku z tym również rejestracja zwierzęcia w ogólnopolskiej bazie danych (np. www.safe-animal.eu powiązanej z Europetnet w Brukseli). Rejestracji można dokonać samemu, należy podać numer czipa i kontakt z właścicielem. Użytkownicy mogą korzystać z wyszukiwarki www.europetnet.com, po wpisaniu numeru czipa następuje przekierowanie do bazy, w której zwierzę jest zarejestrowane.

W przypadku ucieczki, zagubienia lub kradzieży zwierzęcia, przy wcześniejszej rejestracji w jednej z ogólnopolskich baz oznakowanych elektronicznie zwierząt każda osoba dysponująca czytnikiem, np. lekarz weterynarii, po odczytaniu numeru i wprowadzeniu go do wyszukiwarki odnajdzie dane właściciela i może go powiadomić o miejscu pobytu czworonoga.

Jeśli niemożliwe jest w danym momencie przeprowadzenie akcji czipowania to bardzo ważne jest inne oznakowanie zwierzęcia – umieszczenie przy obroży informacji z aktualnym numerem telefonu, blaszki z wygrawerowanymi danymi właściciela lub każda inna forma ułatwiająca identyfikację zwierzęcia i jego właściciela.

Edukacja mieszkańców w zakresie humanitarnego traktowania psów oraz obowiązków właścicieli wobec nich, w tym obowiązków nałożonych przepisami prawa, łączy i uzupełnia powyższe zadania oraz pozwala na kompleksowe ich wdrożenie.

5.2. FORMY OPIEKI NAD BEZDOMNYMI KOTAMI I SPOSOBY ZAPOBIEGANIA BEZDOMNOŚCI KOTÓW

Kluczową kwestią w zakresie działań podejmowanych na rzecz opieki nad kotami jest rozróżnienie zwierząt bezdomnych od kotów wolno żyjących.

Koty wolno bytujące nie są bezdomne (zgodnie z art. 4 pkt. 16 ustawy o ochronie zwierząt, zwierzęta bezdomne to „zwierzęta domowe lub gospodarskie, które uciekły, zabłąkały się lub zostały porzucone przez człowieka, a nie ma możliwości ustalenia ich właściciela lub innej osoby, pod której opieką trwale dotąd pozostawały”). Takie koty od urodzenia nie posiadały ani właściciela ani opiekuna i zazwyczaj nie potrzebują tego rodzaju pomocy, w odróżnieniu od kotów bezdomnych, zagubionych lub porzuconych przez dotychczasowych właścicieli.

Zdrowe zwierzę wolno bytujące nie pozwoli człowiekowi się schwytać, a chore i niezdolne do ucieczki będzie utrudniało działania zmierzające do pomocy (poprzez drapanie, gryzienie, warczenie). Kot domowy, natomiast, jest przyzwyczajony do obecności ludzi i sam szuka towarzystwa człowieka, odpowiada na zawołanie, z chęcią pozwala na głaskanie. Obserwacja reakcji i zachowania zwierzęcia pozwala na właściwą kwalifikację napotkanego kota i dobranie właściwej ścieżki postępowania w zastanej sytuacji.

Zapobieganie bezdomności kotów opiera się na zapewnieniu opieki zagubionym i porzuconym kotom z terenu Gminy, w szczególności poprzez zapewnienie im miejsca w schronisku oraz poszukiwanie nowych właścicieli. Prowadzenie kampanii zachęcających mieszkańców do adopcji bezdomnych zwierząt oraz opracowanie mechanizmów wspierania takich postaw może pomóc w znacznym stopniu zredukować liczbę kotów pozostających bez domu i opieki.

Do zmniejszenia populacji kotów nie posiadających właścicieli może się również przyczynić ich planowa sterylizacja lub kastracja. Poprzez stosowanie tego rodzaju zabiegów możliwa jest zorganizowana kontrola liczby zwierząt i tym samym właściwe zaplanowanie i realizacja założeń związanych z zapewnieniem im opieki. Zabieg sterylizacji lub kastracji zwierząt w schroniskach należy do obowiązkowych zadań Gminy i stanowi jedną z najskuteczniejszych metod walki z nadpopulacją zwierząt bezdomnych.

Opieka nad kotami wolno żyjącymi różni się od działań podejmowanych na rzecz zwierząt bezdomnych i polega głównie na ich dokarmianiu.

Dostarczenie posiłków kotom wolno żyjącym umożliwia ich przetrwanie w przypadku braku możliwości samodzielnego zdobycia pokarmu. Należy pamiętać, że dokarmianie kotów powoduje, że stają się one uzależnione od dokarmiających i aby pomoc zapewniana zwierzętom nie przynosiła szkody, powinna być ona regularna i długofalowa. Opieka nad kotami wolno żyjącymi, w tym ich dokarmianie, mieści się w zakresie zadań własnych Gminy.

5.3. FORMY OPIEKI NAD ZWIERZĘTAMI GOSPODARSKIMI

W przypadku zwierząt gospodarskich, które uciekły bądź się zgubiły i nie potrafią same trafić do domu, kluczową rolę odgrywa ich właściwa identyfikacja – odczytanie oznakowania zwierzęcia i powiadomienie jego właściciela. W razie wątpliwości, co do własności, jednostką, która powinna zostać poinformowana o takim fakcie jest Urząd Gminy.

W następstwie zgłoszenia wójt podejmie odpowiednie kroki. W przypadku zaistnienia okresu bezdomności wśród zwierząt gospodarskich priorytetem jest zapewnienie im miejsca do przebywania i podstawowa opieka na tym etapie oraz aktywne poszukiwanie właściciela.

Przypadki bezdomności wśród zwierząt gospodarskich są bardzo rzadkie, jednak ustawodawca przewidział taką możliwość i nałożył na gminy obowiązek wskazania gospodarstwa rolnego, które

zajmować się będzie przyjmowaniem i opieką nad takimi zwierzętami. Selekcji gospodarstwa i jego wsparcia dokonać powinien organ sprawujący władzę w gminie – jej wójt.

6. PROGRAM OPIEKI NAD ZWIERZĘTAMI BEZDOMNYMI I ZAPOBIEGANIA BEZDOMNOŚCI NA TERENIE GMINY INOWROCŁAW

6.1. FORMY OPIEKI I ZAPOBIEGANIA BEZDOMNOŚCI ZWIERZĄT NA TERENIE GMINY INOWROCŁAW

Zgodnie z art. 11a ust.1 pkt.1 ustawy Gmina zobligowana jest do zapewnienia bezdomnym zwierzętom miejsca w schronisku dla zwierząt. Przez termin schronisko rozumie się miejsce przeznaczone do opieki nad zwierzętami domowymi, spełniające warunki określone w ustawie z 11 marca 2004 roku o ochronie zdrowia zwierząt oraz zwalczaniu chorób zakaźnych zwierząt (Dz. U. z 2014, poz. 1939). Na podstawie umowy Gminy ze Schroniskiem dla Zwierząt w roku 2014 odławianiem bezdomnych zwierząt i zapewnieniem ich właściwej opieki zajmować się będzie Schronisko dla Zwierząt w Inowrocławiu.

Bezdomne zwierzęta z terenu Gminy Inowrocław umieszczane będą w Schronisku dla Zwierząt w Inowrocławiu, które zobligowane jest do zapewnienia im odpowiedniej opieki, w tym weterynaryjnej, pożywienia oraz ogólnych warunków bytowania.

Na Gminie ciąży odpowiedzialność za bezdomne zwierzęta znajdujące się na jej terenie. Odpowiedzialność ta wyraża się zarówno w ich odłowieniu, zapewnieniu im miejsca w schronisku, jak i zapewnieniu niezbędnej opieki. Obowiązковым zadaniem Gminy jest również przeprowadzenie sterylizacji lub kastracji zwierząt w Schronisku oraz poszukiwanie właścicieli dla zwierząt bezdomnych. Część powyższych zadań Gmina może powierzyć podmiotowi prowadzącemu Schronisko dla Zwierząt (tj. odłowienie zwierząt, zabiegi kastracji lub sterylizacji, usypianie ślepych miotów i poszukiwanie właścicieli). Przyjęte do Schroniska zwierzęta będą obligatoryjnie poddawane zabiegom sterylizacji/kastracji.

W przypadkach zdarzeń drogowych z udziałem zwierząt opiekę całodobową zapewnić będzie Schronisko dla Zwierząt w Inowrocławiu oraz Gabinet Weterynaryjny, al. 800-lecia 17A, 88-100 Inowrocław. Schronisko i Przychodnia będą również odpowiedzialne w przypadku konieczności wyjazdu w celu uzasadnionego usypienia zwierzęcia oraz wyjazdów do zwierząt gospodarskich.

Zgodnie z ustawą o ochronie zwierząt (Dz. U. 2013, poz. 856), Program fakultatywnie może obejmować plan znakowania zwierząt na terenie Gminy.

Na terenie Gminy miały miejsce nieliczne przypadki bezdomności wśród kotów, dlatego też należy uznać, że zjawisko może wystąpić jedynie incydentalnie. Koty bezdomne podlegają pod taką samą formę opieki jak pozostałe zwierzęta, a wolnożyjące należy dokarmiać – może to się odbyć za pośrednictwem wolontariuszy, młodzieży szkolnej, mieszkańców Gminy, pracowników Urzędu Gminy oraz przedstawicieli Organizacji zajmujących się ochroną zwierząt.

Poniżej przedstawiony został schemat postępowania w przypadku zdarzeń ze zwierzętami bezdomnymi, rannymi lub chorymi.

**SCHEMAT GRAFICZNY POSTĘPOWANIA W PRZYPADKU ZWIERZĘCIA POZOSTAJĄCEGO BEZ OPIEKI
(W TYM RANNEGO LUB CHOREGO)**

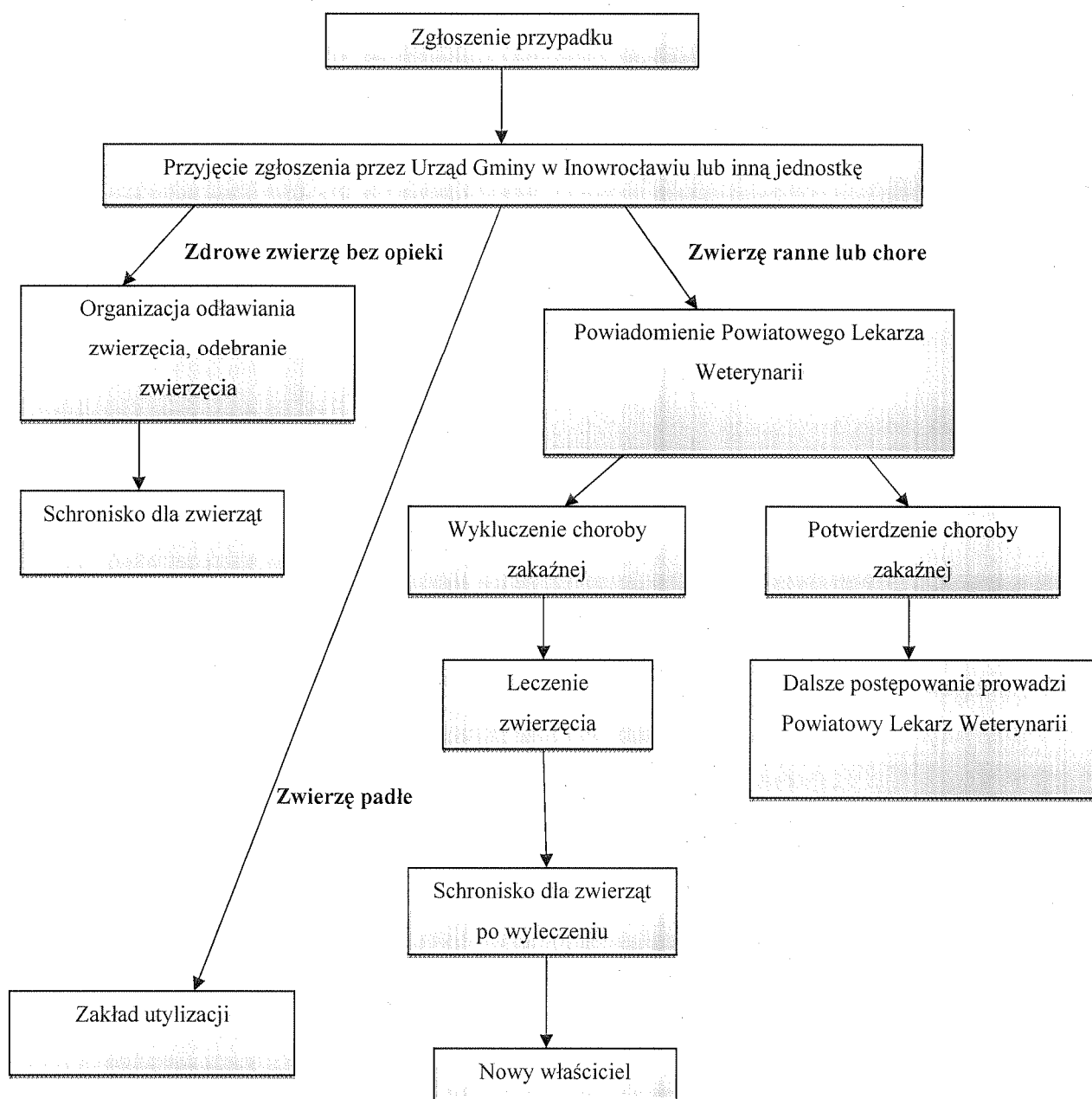

Należy pamiętać, że osoba, która napotka porzuconego psa lub kota, w szczególności pozostającego na uwięzi, ma obowiązek powiadomić o tym najbliższe Schronisko dla Zwierząt lub Policję.

Zgodnie z art. 33a ust. 3 ustawy o ochronie zwierząt dzierżawca lub zarządca obwodu łowieckiego może podjąć działania zapobiegające walęsanii się psów na terenie obwodu poprzez:

- a) pouczenie właściciela psa o obowiązku sprawowania kontroli nad zwierzęciem,
- b) odłowienie psa i dostarczenie go właścicielowi, a jeżeli ustalenie tej osoby nie jest możliwe dostarczenie go do schroniska dla zwierząt; odłowienie i dostarczenie psa odbywa się na koszt właściciela.

Zwierzęta wolno żyjące nie są zwierzętami bezdomnymi, stanowią one dobro ogólnonarodowe.

Art. 33a ustawy o ochronie zwierząt mówi, że w przypadku, gdy zwierzęta stanowią nadzwyczajne zagrożenie dla życia, zdrowia lub gospodarki człowieka, w tym gospodarki łowieckiej, dopuszcza się podjęcie działań mających na celu ograniczenie populacji tych zwierząt. Miejsce, warunki, czas i sposoby ograniczenia populacji zwierząt, w drodze uchwały określa sejmik województwa, po zasięgnięciu opinii regionalnej rady ochrony przyrody, organizacji społecznej, której statutowym celem działania jest ochrona zwierząt oraz Polskiego Związku Łowieckiego.

6.2. PODMIOTY ODPOWIEDZIALNE

Podmiotami zaangażowanymi w realizację Programu na terenie Gminy są Urząd Gminy Inowrocław, policja, Schronisko dla Zwierząt w Inowrocławiu oraz działająca na terenie Gminy organizacja zajmująca się ochroną zwierząt: Inowrocławski Klub Przyjaciół Zwierząt ANIMALS. Ponadto uprawnionymi podmiotami do podjęcia działań zgodnie z przepisami znowelizowanej ustawy o ochronie zwierząt są dzierżawcy lub zarządcy obwodów łowieckich.

Gospodarstwem rolnym przyjmującym i zapewniającym opiekę bezdomnym zwierzętom gospodarskim z obszaru Gminy Inowrocław jest Gospodarstwo Rolne p. Sławomir Gronostaj, Dąbrowa Biskupia, ul. Długa 5, 88-133 Dąbrowa Biskupia.

Zwłoki zwierząt poddanych eutanazji lub padłych porzuconych zwierząt gospodarskich oraz zwierzyny leśnej będą odbierane przez Zakład Utylizacyjny „STRUGA” S.A., Jezuicka Struga 3, 88-111 Rojewo na podstawie zawartej umowy.

6.3. ZADANIA PRIORYTETOWE

Za priorytetowe zadania w zakresie zapewniania opieki i zapobiegania bezdomności zwierząt na terenie Gminy Inowrocław uznawane jest znakowanie zwierząt, ułatwiające identyfikację.

Istotnym zagadnieniem jest sprawne i skuteczne odławianie zwierząt i ich utrzymanie. Odławianie zwierząt bezdomnych i zapewnienie im miejsca w schronisku należy do obowiązkowych zadań własnych Gminy. Każda gmina musi poszukać i znaleźć możliwość zapewnienia opieki bezdomnym

zwierzętom. Zabronione jest odławianie zwierząt bezdomnych bez zapewnienia im miejsca w schronisku, chyba, że zwierzę stwarza poważne zagrożenie dla ludzi lub innych zwierząt.

Bezdomne zwierzęta po odłowieniu powinny być niezwłocznie przewiezione do Schroniska. Używane przy odławianiu zwierząt metody i urządzenia nie powinny stwarzać zagrożenia dla zwierząt bezdomnych ani narażać ich na cierpienie lub ból.

Ważnym zagadnieniem związanym ze Schroniskiem jest zapewnienie przebywającym w nim zwierzętom odpowiedniej opieki weterynaryjnej.

Odlawianie, przewożenie i zapewnienie opieki zwierzętom bezdomnym będzie realizowane przez Przedsiębiorstwo Gospodarki Komunalnej i Mieszkaniowej Sp. z o. o. oraz przez prowadzone w jego ramach Schronisko dla Zwierząt w Inowrocławiu.

Za jedno z ważniejszych zadań Gmina Inowrocław postrzega promocję i zachęcanie mieszkańców do adopcji zwierząt bezdomnych. Adopcja stanowi najskuteczniejszy sposób zapobiegania bezdomności zwierząt.

Zdaniem Gminy największe trudności związane z realizacją Programu będą wiązały się z brakiem lub niedostateczną ilością środków finansowych przeznaczonych na ten cel. Problem stanowić może również niedostateczna ilość miejsc dla zwierząt bezdomnych w Schronisku, z tego też powodu Gmina rozważa możliwość założenia przytuliska na swoim terenie. Gmina wyraża również obawę w odniesieniu do niewystarczającego zainteresowania mieszkańców adopcją zwierząt bezdomnych.

W przypadku nie zrealizowania działań związanych ze znakowaniem zwierząt (np. czipowaniem), brak bazy danych zarejestrowanych psów uniemożliwia identyfikację właściciela i tworzy konieczność podjęcia opieki nad zwierzęciem.

6.4. PLAN WYDATKOWANIA ŚRODKÓW

W budżecie Gminy Inowrocław na rok bieżący przeznaczono na realizację założeń Programu środki w wysokości 133 000 zł.

Większość planowanych środków (75%) przeznaczonych zostanie na odławianie zwierząt bezdomnych, ich utrzymanie w Schronisku, zapewnienie całodobowej opieki w przypadku zdarzeń drogowych z udziałem zwierząt oraz zapewnienie opieki zwierzętom gospodarskim. Koszty będą wynikały z realizacji ww. zadań.

Pozostałe środki tj. 25% zł przeznaczone zostaną na inne nieprzewidziane wydatki m. in. zakup sprzętu do identyfikacji zwierząt i przeprowadzenie znakowania.

Gminne środki przeznaczone na odłowienie zwierząt bezdomnych oraz zapewnienie im opieki, zawierające koszty obligatoryjnych zabiegów sterylizacji/kastracji nowo przyjętych zwierząt do Schroniska, wynikają z umowy Gminy Inowrocław ze Schroniskiem dla Zwierząt.

Środki zabezpieczone w gminnym budżecie na realizację założeń programu na rok 2015 mogą okazać się niewystarczające. Dla skutecznego wdrożenia zadań i wywiązania się z nałożonych przepisami prawa zobowiązań, koszty poniesione na realizację założeń Programu przez Gminę Inowrocław mogą przekroczyć ustalone środki. Należy, zatem mieć na uwadze fakt, iż zadania wynikające z zapewnienia opieki nad zwierzętami bezdomnymi i zapobiegania bezdomności na terenie Gminy Inowrocław wiązać się mogą z dodatkowymi wydatkami i kosztami.

DANE TELEADRESOWE JEDNOSTEK

1. Urząd Gminy Inowrocław: (52) 35 55 813, (52) 35 55 818
2. Komenda Powiatowa Policji w Inowrocławiu, ul. Toruńska 15, 88 - 100 Inowrocław, tel.: (52) 56 65 210; Pogotowie Policji 997 lub 112 (z telefonu komórkowego)
3. Inspekcja Weterynaryjna, Powiatowy Lekarz Weterynarii w Inowrocławiu Pan Andrzej Domagalski, ul. Szosa Bydgoska 1, 88-100 Inowrocław, tel.: (52) 357 52 68
4. Inowrocławski Klub Przyjaciół Zwierząt „Animals”, ul. Woj. Polskiego 5, 88-100 Inowrocław
5. Związek Kynologiczny, ul. Dworcowa 25; 88-100 Inowrocław
6. Schronisko dla Zwierząt w Inowrocławiu, ul. Toruńska 165, 88-100 Inowrocław, tel./fax. (52) 357 23 20 (pn-pt 7.00-15.00) tel. (52) 357 90 11 (codziennie od 15.00); Lekarz Weterynarii Wiesław Borkowski, tel. 501 37 37 35, 666 35 29 62
7. Wojskowe Koło Łowieckie nr 228 „Cyranka” w Inowrocławiu, 88-100 Inowrocław, ul. Topolowa 16 (obwód nr 185)
8. Koło Łowieckie Nr 150 „Ryś” Mierogoniewice 8, 88-111 Rojewo (obwód 186)
9. Koło Łowieckie Nr 12 „Dzik” w Bydgoszczy, 85-441 Bydgoszcz, ul. Wyrzyska 18/50 (obwód 187)
10. Kujawskie Koło Łowieckie Nr 52 w Inowrocławiu, 88-100 Inowrocław, ul. Magazynowa 92 (obwód 202 i 204)
11. Koło Łowieckie Nr 46 „Sokół” w Inowrocławiu, ul. Aleja Pokoju 1/2, 86-060 Nowa Wieś Wielka (obwód 203)
12. Koło Łowieckie Nr 48 „Samura” Wola Wapowska 3, 88-150 Kruszwica, (obwód 220)
13. Ośrodek Hodowli Zwierzyny ZG PZŁ w Warszawie, 88-150 Kruszwica, Rożniaty 1 (obwód 221)
14. Koło Łowieckie Nr 47 „Diana” w Inowrocławiu, Dąblin 5a, 88-140 Gniewkowo (obwód 222)

WBJT

mgr inż. Tadeusz Kacprzak

PROJEKT

Uchwała Nr/2015
Rady Gminy Inowrocław
z dnia 2015 roku

zmieniająca uchwałę w sprawie przyjęcia „Programu usuwania azbestu dla Gminy Inowrocław na lata 2012-2032”.

Na podstawie art. 7 ust. 1 pkt 1 i art. 18 ust. 2 pkt 15 ustawy z dnia 8 marca 1990r. o samorządzie gminnym (Dz. U. z 2013 r., poz. 594 z późn. zm.¹) oraz art. 18 ust. 1 ustawy z dnia 27 kwietnia 2001 r. – Prawo ochrony środowiska (Dz. U. z 2013 r., poz. 1232, z późn. zm.²) w związku z „Programem Oczyszczania Kraju z Azbestu na lata 2009 – 2032” przyjętym Uchwałą Rady Ministrów z dnia 14 lipca 2009r. uchwała się, co następuje:

§ 1. W załączniku do Uchwały Nr XIV/104/2012 Rady Gminy Inowrocław z dnia 20 lutego 2012r. w sprawie przyjęcia „Programu usuwania azbestu dla Gminy Inowrocław na lata 2012-2032”, zmienionej uchwałą Nr XXXIII/290/2014 Rady Gminy Inowrocław z dnia 17 lutego 2014 roku zmieniającą uchwałę w sprawie przyjęcia „Programu usuwania azbestu dla Gminy Inowrocław na lata 2012-2032” rozdział 6 Programu pn. „Inwentaryzacja wyrobów azbestowych na terenie gminy” otrzymuje nowe brzmienie i stanowi załącznik nr 1 do niniejszej uchwały.

§ 2. Załącznik nr 7 Programu pn. „Inwentaryzacja wyrobów zawierających azbest na terenie Gminy Inowrocław” stanowiący załącznik do Uchwały Nr XIV/104/2012 Rady Gminy Inowrocław z dnia 20 lutego 2012r. w sprawie przyjęcia „Programu usuwania azbestu dla Gminy Inowrocław na lata 2012-2032” zmienionej uchwałą Nr XXXIII/290/2014 Rady Gminy Inowrocław z dnia 17 lutego 2014 roku zmieniającą uchwałę w sprawie przyjęcia „Programu usuwania azbestu dla Gminy Inowrocław na lata 2012-2032”, otrzymuje nowe brzmienie i stanowi załącznik nr 2 do niniejszej uchwały.

¹ Zmiany tekstu jednolitego wymienionej ustawy zostały ogłoszone w Dz. U. z 2013r., poz. 645, 1318, 379, 1072.

² Zmiany tekstu jednolitego wymienionej ustawy zostały ogłoszone w Dz. U. z 2013 r. poz. 1238, 21, 888; Dz. U. z 2014 r. poz. 40, 47, 457, 1101, 1146, 822, 1322.

§ 3. Wykonanie uchwały powierza się Wójtowi Gminy Inowrocław.

§ 4. Uchwała wchodzi w życie z dniem podjęcia.

Przewodniczący

Rady Gminy Inowrocław

Krystyna Wysocka



RADCA PRAWNY
Natalia Wilkowska-Wierczewska
BD-1083

Uzasadnienie do Uchwały Nr/2015
Rady Gminy Inowrocław
z dnia 2015 roku

Dnia 20 lutego 2012r. Rada Gminy Inowrocław podjęła uchwałę Nr XIV//104/2012 w sprawie „Programu usuwania azbestu dla Gminy Inowrocław na lata 2012-2032”.

W roku 2015 dokonano weryfikacji załącznika nr 7 Programu pn. „Inwentaryzacja wyrobów zawierających azbest na terenie Gminy Inowrocław”, stanowiącego integralną część wyżej wymienionego Programu, w zakresie zmiany danych dotyczących nieruchomości, numerów działek, dopisania nowych nieruchomości wykorzystujących azbest oraz zwiększenia ilości m² pokryć dachowych z azbestu.

Powyższe zmiany wynikają z weryfikacji złożonych wniosków osób ubiegających się/chcących skorzystać z dofinansowania na przedsięwzięcie pn. „Demontaż, transport i unieszkodliwienie wyrobów zawierających azbest z terenu Gminy Inowrocław”, na które Gmina zamierza wystąpić do WFOŚiGW w Toruniu w roku 2015. Jednym z warunków złożenia wniosku jest figurowanie danych nieruchomości w gminnej inwentaryzacji.

W związku z powyższym uchwalenie niniejszej uchwały jest zasadne.

Przewodniczący

Rady Gminy Inowrocław

Krystyna Wysocka

mgr inż. Tadeusz Kacprzak



RADCA PRAWNY
Natalia Falkowska-Wierczewska
BD-1083

SPRAWDZONO
pod względem
formalno-prawnym

Załącznik nr 1
do uchwały Nr/2015
Rady Gminy Inowrocław
z dnia 2015 roku

6. Inwentaryzacja wyrobów azbestowych na terenie Gminy

Zgodnie z obowiązującymi przepisami prawa wyroby zawierające azbest wykorzystuje się w sposób niestwarzający zagrożenia dla środowiska i zdrowia ludzi w terminie do dnia 31 grudnia 2032 r. W celu sukcesywnego eliminowania wyrobów azbestowych z terenu gminy niezbędne jest opracowanie programu usuwania azbestu. Pierwszym etapem jest przeprowadzenie inwentaryzacji wyrobów azbestowych zlokalizowanych na terenie gminy. Obowiązujące w tym zakresie przepisy prawa zobowiązują właścicieli, zarządców lub użytkowników wieczystych nieruchomości do:

- przedłożenia "Informacji o wyrobach zawierających azbest" odpowiednio wójtowi, burmistrzowi lub prezydentowi miasta, bądź marszałkowi województwa w przypadku przedsiębiorcy (Wzór informacji stanowi załącznik do Programu).
- przeprowadzenia kontroli stanu tych wyrobów i sporządzenia oceny stanu i możliwości bezpiecznego użytkowania wyrobów zawierających azbest (Wzór informacji stanowi załącznik do Programu).
- W okresie od czerwca do sierpnia 2011r. na terenie gminy przeprowadzono inwentaryzację wyrobów zawierających azbest poprzez sporządzenie spisu z natury oraz oceny stanu tych wyrobów w celu określenia stopnia pilności.

Różne źródła podają masę 1m² wyrobów zawierających azbest od 10 do 17 kg. Masa ta uzależniona jest od rodzaju wyrobu, jego gęstości itp. Według wskaźników zamieszczonych na stronie www.bazaazbestowa.pl 1m² płyty azbestowej płaskiej bądź falistej waży 11 kg. Na tej podstawie wyliczono masę wyrobów zawierających azbest zlokalizowanych na terenie gminy Inowrocław, gdzie wszystkie zinwentaryzowane wyroby to właśnie płyta azbestowa falista i płaska. Według informacji Urzędu Gminy brak na terenie gminy dróg utwardzanych odpadami zawierającymi azbest.

Suma wszystkich wyrobów zawierających azbest na terenie gminy Inowrocław: 380 146,7m²
(4 181,613Mg), w tym osoby fizyczne 361 047,5m² (3 971,522 Mg), pozostała ilość tj. 19 099,2 m² (210,091 Mg) dotyczy osób prawnych.

Załączniku nr 7 Programu pn. „Inwentaryzacja wyrobów zawierających azbest na terenie Gminy Inowrocław” zawiera wykaz osób fizycznych.

SPRAWDZONO
pod względem
formalno-prawnym

RADCA PRAWNY
Natalia Białas-Wiercinska
10-1083

Tylko na terenie trzech miejscowości zlokalizowane są wyroby, które po przeprowadzeniu oceny zakwalifikowano do I stopnia pilności, czyli wymagają niezwłocznego usunięcia lub naprawy. Największa ilość wyrobów zlokalizowanych na terenie gminy kwalifikuje się do ponownej oceny za 5 lat. W związku z czym gmina ma odpowiednią ilość czasu, aby pozyskać fundusze i zaplanować działania zmierzające do systematycznego usuwania wyrobów zawierających azbest. Niezależnie od stopnia pilności wszystkie wyroby zlokalizowane na terenie gminy muszą zostać usunięte do 2032 r.

Pełna inwentaryzacja (z wyszczególnieniem działek) stanowi załącznik do niniejszego programu.

W O J T

mgr inż. Tadeusz Kacprzak

PROJEKT

UCHWAŁA NR RADY GMINY INOWROCŁAW

z dnia 2015 r.

w sprawie ustalenia kryteriów na drugim etapie postępowania rekrutacyjnego do publicznego przedszkola prowadzonego przez Gminę Inowrocław oraz określenia dokumentów niezbędnych do potwierdzenia tych kryteriów.

Na podstawie art. 18 ust. 2 pkt 15 ustawy z dnia 8 marca 1990 r. o samorządzie gminnym (Dz. U. z 2013 r. poz. 594, z późn. zm.)¹⁾ oraz art. 20c ust. 4 i 6 w związku z art. 20 zf pkt 1 ustawy z dnia 7 września 1991 r. o systemie oświaty (Dz. U. z 2004 r. Nr 256, poz. 2572, z późn. zm.)²⁾ uchwała się, co następuje:

§ 1. Ustala się następujące kryteria wraz z liczbą punktów na drugim etapie postępowania rekrutacyjnego do publicznego przedszkola prowadzonego przez Gminę Inowrocław:

- 1) dziecko obojga rodziców pracujących zawodowo lub prowadzących działalność gospodarczą – 4 punkty;
- 2) dziecko, którego rodzice zadeklarowali korzystanie z pełnej oferty przedszkola, a czas pobytu dziecka w przedszkolu będzie wynosił powyżej 8 godz. – 4 punkty;
- 3) dziecko, którego rodzice zadeklarowali korzystanie z pełnej oferty przedszkola, a czas pobytu dziecka w przedszkolu będzie wynosił co najmniej 8 godz. – 3 punkty;
- 4) dziecko, którego rodzeństwo kontynuuje edukację w tym przedszkolu – 3 punkty;
- 5) dziecko ubiegające się o przyjęcie do oddziału przedszkolnego oddalonego od miejsca zamieszkania do 3 km. – 1 punkt;

§ 2. Określa się następujące dokumenty niezbędne do potwierdzenia kryteriów, o których mowa w § 1:

- 1) informacja rodziców o zatrudnieniu (załącznik nr 1);
- 2) informacja rodziców o prowadzeniu działalności gospodarczej (załącznik nr 2);
- 3) informacja rodziców zawarta we wniosku o przyjęcie dziecka do przedszkola dotycząca deklarowanego czasu pobytu dziecka w przedszkolu;
- 4) informacja rodziców, że rodzeństwo dziecka kontynuuje edukację w tym przedszkolu (załącznik nr 3);
- 5) informacja rodziców o odległości z miejsca zamieszkania do miejscowości wybranego oddziału przedszkola (załącznik nr 4).

§ 3. Wykonanie uchwały powierza się Wójtowi Gminy Inowrocław.

¹⁾ Zmiany tekstu jednolitego wymienionej ustawy zostały ogłoszone w Dz. U. z 2013 r. poz. 645 i poz. 1318 oraz z 2014 r. poz. 379 i poz. 1072.

²⁾ Zmiany tekstu jednolitego wymienionej ustawy zostały ogłoszone w Dz. U. z 2004r. Nr 273, poz. 2703 i Nr 281, poz. 2781, z 2005 r. Nr 17, poz. 141, Nr 94, poz. 788, Nr 122, poz. 1020, Nr 131, poz. 1091, Nr 167, poz. 1400 i Nr 249, poz. 2104, z 2006 r. Nr 144, poz. 1043, Nr 208, poz. 1532 i Nr 227, poz. 1658, z 2007 r. Nr 42, poz. 273, Nr 80, poz. 542, Nr 115, poz. 791, Nr 120, poz. 818, Nr 180, poz. 1280 i Nr 181, poz. 1292, z 2008 r. Nr 70, poz. 416, Nr 145, poz. 917, Nr 216, poz. 1370 i Nr 235, poz. 1618, z 2009 r. Nr 6, poz. 33, Nr 31, poz. 206, Nr 56, poz. 458, Nr 157, poz. 1241 i Nr 219, poz. 1705, z 2010 r. Nr 44, poz. 250, Nr 54, poz. 320, Nr 127, poz. 857 i Nr 148, poz. 991, z 2011 r. Nr 106, poz. 622, Nr 112, poz. 654, Nr 139, poz. 814, Nr 149, poz. 887 i Nr 205, poz. 1206, z 2012 r. poz. 941 i poz. 979, z 2013 r. poz. 87, poz. 827, poz. 1191, poz. 1265, poz. 1317 i poz. 1650 oraz z 2014 r. poz. 7, poz. 290, poz. 538, poz. 598, poz. 642, poz. 811, poz. 1146, poz. 1198 i poz. 1877.

§ 4. Uchwała wchodzi w życie po upływie 14 dni od dnia jej ogłoszenia w Dzienniku Urzędowym Województwa Kujawsko-Pomorskiego.

Przewodniczący Rady Gminy
Inowrocław

Krystyna Wysocka

WOJT
mgr inż. Tadeusz Kacprzak

*nie wnoszę zastrzeżeń
pod względem
formalno - prawnym
23.01.2015.*

RADCA PRAWNY

Justyna Jarzynowska

SEKRETARZ GMINY

mgr Maciej Przeździecki

KIEROWNIK
Gminnego Zespołu
Ekonomiczno-Administracyjnego
Szkoł Gminy Inowrocław
mgr Małgorzata Makowiecka

Uzasadnienie

Zgodnie z art. 20c ust. 4 ustawy o systemie oświaty w przypadku równorzędnych wyników uzyskanych na pierwszym etapie postępowania rekrutacyjnego lub jeżeli po zakończeniu tego etapu dane publiczne przedszkole albo dana publiczna inna forma wychowania przedszkolnego nadal dysponuje wolnymi miejscami, na drugim etapie postępowania rekrutacyjnego są brane pod uwagę kryteria określone przez organ prowadzący, z uwzględnieniem zapewnienia jak najpełniejszej realizacji potrzeb dziecka i jego rodziny, zwłaszcza potrzeb rodziny, w której rodzice albo rodzic samotnie wychowujący kandydata muszą pogodzić obowiązki zawodowe z obowiązkami rodzinnymi oraz lokalnych potrzeb społecznych. Organ prowadzący określa dokumenty niezbędne do potwierdzenia tych kryteriów.

W myśl art. 20c ust. 6 ww. ustawy organ prowadzący określa nie więcej niż 6 kryteriów, o których mowa w ust. 4 i 5 oraz przyznaje każdemu kryterium określoną liczbę punktów, przy czym każde kryterium może mieć różną wartość.

Stosownie do art. 20zf ww. ustawy kompetencje i zadania określone w art. 20c ust.4 - 6 wykonuje rada gminy.

Przewodniczący Rady Gminy
Inowrocław

Krystyna Wysocka

W O J T
mgr inż. Tadeusz Kacprzak

nie wnoszę zastrzeżeń
pod względem
formalno - prawnym
d 29.01.2017r.

RADCA PRAWNY SEKRETARZ GMINY
Justyna Jarzynowska mgr Maciej Przeździek

Załącznik Nr 1 do Uchwały Nr

Rady Gminy Inowrocław

z dnia.....2015 r.

INFORMACJA RODZICÓW O ZATRUDNIENIU

Ja

(imię i nazwisko matki/opiekunki prawnej)

Pesel.....

Ja

(imię i nazwisko ojca/opiekuna prawnego)

Pesel

Adres zamieszkania rodziców/prawnych opiekunów.....

.....

dobrowolnie oświadczam, że jestem zatrudniona w

.....

(nazwa i adres zakładu pracy matki)

dobrowolnie oświadczam, że jestem zatrudniony w

.....

.....

(nazwa i adres zakładu pracy ojca)

.....

(podpis matki lub opiekuna prawnego) (podpis ojca lub opiekuna prawnego)

.....

(miejscowość i data)

WOJT
mgr inż. Tadeusz Kacprzak

Załącznik Nr 2 do Uchwały Nr
Rady Gminy Inowrocław
z dnia.....2015 r.

**INFORMACJA RODZICÓW O PROWADZENIU DZIAŁANOŚCI
GOSPODARCZEJ**

Ja
(imię i nazwisko matki/opiekunki prawnej)

Pesel.....

Ja
(imię i nazwisko ojca/opiekuna prawnego)

Pesel

Adres zamieszkania rodziców/prawnych opiekunów.....

.....

dobrowolnie oświadczam/oświadczamy, że prowadzę/ prowadzimy działalność gospodarczą

.....

(nazwa i adres)

.....

(podpis matki lub opiekuna prawnego) (podpis ojca lub opiekuna prawnego)

.....

(miejscowość i data)

WÓJT
mgr inż. Tadeusz Kacprzak

Załącznik Nr 3 do Uchwały Nr
Rady Gminy Inowrocław
z dnia.....2015 r.

**INFORMACJA RODZICÓW, ŻE RODZENISTWO DZIECKA KONTYNUUJE
EDUKACJĘ W TYM PRZEDSZKOLU**

Ja

(imię i nazwisko matki/opiekunki prawnej)

Pesel.....

Ja

(imię i nazwisko ojca/opiekuna prawnego)

Pesel

Adres zamieszkania rodziców/prawnych opiekunów.....

.....

.....

dobrowolnie informuję/informujemy, że moje drugie dziecko /moje dzieci:

1) _____;

2) _____;

3) _____;

(imię/imiona)

w roku szkolnym 2014/2015 uczęszczało/uczęszczały do Przedszkola Samorządowego Gminy
Inowrocław – oddział w _____, grupa _____.

.....

(podpis matki lub opiekuna prawnego) (podpis ojca lub opiekuna prawnego)

.....

(miejscowość, data)

W O J T

mgr inż. Tadeusz Kacprzak

Załącznik Nr 4 do Uchwały Nr

Rady Gminy Inowrocław

z dnia.....2015 r.

**INFORMACJA RODZICÓW O ODLEGŁOŚCI Z MIEJSCA ZAMIESZKANIA DO MIEJSCOWOŚCI
WYBRANEGO ODDZIAŁU PRZEDSZKOLA**

Ja

(imię i nazwisko matki/opiekunki prawnej)

Pesel.....

Ja

(imię i nazwisko ojca/opiekuna prawnego)

Pesel

Adres zamieszkania rodziców/prawnych opiekunów.....

.....

.....

dobrowolnie informuję/informujemy, że zamieszkuję/zamieszkujemy w miejscowości
oddalonej od miejscowości wybranego oddziału przedszkola w _____
o _____ km.

.....

(podpis matki lub opiekuna prawnego) (podpis ojca lub opiekuna prawnego)

.....

(miejscowość, data)

WOJT

mgr inż. Tadeusz Kacprzak

PROJEKT

UCHWAŁA _____

RADY GMINY INOWROCŁAW

z dnia _____

w sprawie zatwierdzenia planu pracy i kontroli Komisji Rewizyjnej.

Na podstawie art. 18 a ust. 1 i 4 i art. 21 ust. 3 ustawy z dnia 8 marca 1990 r. o samorządzie gminnym (Dz. U. z 2013 r. poz. 594, z późn. zm.)¹ oraz § 75 i § 79 ust. 3 Statutu Gminy Inowrocław stanowiącego załącznik do uchwały Nr XLVIII/273/2010 Rady Gminy Inowrocław z dnia 29 września 2010 r. w sprawie uchwalenia Statutu Gminy Inowrocław (Dz. Urz. Woj. Kujawsko-Pomorskiego z 2010 r. Nr 192, poz. 2574, z późn. zm.)² uchwała się, co następuje:

- § 1. 1. Zatwierdzić plan pracy i kontroli Komisji Rewizyjnej na 2015 rok.
2. Plan pracy i kontroli, o którym mowa w ust. 1, stanowi załącznik do niniejszej uchwały.
- § 2. Wykonanie uchwały powierza się Przewodniczącemu Komisji Rewizyjnej.
- § 3. Uchwała wchodzi w życie z dniem podjęcia.

Przewodniczący
Rady Gminy Inowrocław
Krzyszyna Wysocka



¹ Zmiany tekstu jednolitego wymienionej ustawy zostały ogłoszone w Dz. U. z 2013 r. poz. 645 i poz. 1318 oraz z 2014 r. poz. 379 i 1072.

² Zmiany wymienionej uchwały zostały ogłoszone w Dz. Urz. Woj. Kuj.-Pom. z 2010 r. Nr 192, poz. 2576 oraz z 2011 r. Nr 5, poz. 48.

*nie wnoszę zastrzeżeń
pod względem
formalno - prawnym
19.01.2015 r.*

RADCA PRAWNY

Justyna Jarzynowska

Uzasadnienie
do Uchwały Nr _____
Rady Gminy Inowrocław
z dnia _____

W myśl art. 21 ust. 3 ustawy z dnia 8 marca 1990 r. o samorządzie gminnym (Dz. U. oz 2013 r. poz. 594 z późniejszymi zmianami) komisje podlegają radzie gminy, przedkładając jej plan pracy oraz sprawozdania z działalności.

Funkcje kontrolne Komisja Rewizyjna sprawuje wobec Wójta, gminnych jednostek organizacyjnych i jednostek pomocniczych.

Celem pracy Komisji Rewizyjnej jest dbałość o interes publiczny i potrzeby wspólnoty samorządowej.

W związku z powyższym konieczne jest podjęcie niniejszej uchwały.

Przewodniczący
Rady Gminy Inowrocław
Krzyszyna Wysocka

Nie wnoszę zastrzeżeń
pod względem
formalno - prawnym
19.01.2011.

RADCA PRAWNY

Justyna Jarzynowska

Załącznik
do Uchwały Nr _____
Rady Gminy Inowrocław
z dnia _____

PLAN PRACY I KONTROLI KOMISJI REWIZYJNEJ NA ROK 2015

Kwartał I

1) Rozpatrywanie i opiniowanie spraw przekazanych Komisji przez Radę Gminy – w ciągu roku.

Kwartał II

- 1) Kontrola stanu zaległości podatkowych za rok 2014 (ilość dłużników, kwota zadłużenia, podejmowane czynności egzekucyjne i uzyskane efekty).
- 2) Wypracowanie opinii w sprawie wykonania budżetu gminy za 2014 rok i sporządzenie wniosku w sprawie absolutorium dla Wójta Gminy.

Kwartał III

1) Opracowanie sprawozdania z realizacji planu pracy i kontroli Komisji Rewizyjnej za I półrocze 2015 r.

Kwartał IV

- 1) Kontrola stanu zaległości opłat za gospodarowanie odpadami komunalnymi za rok 2014 (ilość dłużników, kwota zadłużenia, podejmowane czynności egzekucyjne i uzyskane efekty).
- 2) Opracowanie planu pracy i kontroli Komisji Rewizyjnej na 2016 rok.
- 3) Sprawozdanie z realizacji planu pracy i kontroli Komisji Rewizyjnej za II półrocze 2015 r.

Przewodniczący
Rady Gminy Inowrocław
Krystyna Wysocka

PROJEKT

UCHWAŁA _____

RADY GMINY INOWROCŁAW

z dnia _____

w sprawie zatwierdzenia planów pracy stałych Komisji Rady Gminy Inowrocław na 2015 rok.

Na podstawie art. 21 ust. 3 ustawy z dnia 8 marca 1990 r. o samorządzie gminnym (Dz. U. z 2013 r. poz. 594, z późn. zm.)¹ oraz § 67 Statutu Gminy Inowrocław stanowiącego załącznik do uchwały Nr XLVIII/273/2010 Rady Gminy Inowrocław z dnia 29 września 2010 r. w sprawie uchwalenia Statutu Gminy Inowrocław (Dz. Urz. Woj. Kujawsko-Pomorskiego z 2010 r. Nr 192, poz. 2574, z późn. zm.)² uchwała się, co następuje:

§ 1. 1. Zatwierdzić plany pracy stałych Komisji Rady Gminy Inowrocław na 2015 rok.

2. Plany pracy, o których mowa w ust. 1, stanowią załączniki od nr 1 do nr 3 do niniejszej uchwały.

§ 2. Wykonanie uchwały powierza się Przewodniczącym stałych Komisji.

§ 3. Uchwała wchodzi w życie z dniem podjęcia.

Przewodniczący
Rady Gminy Inowrocław
Krystyna Wysocka



¹ Zmiany tekstu jednolitego wymienionej ustawy zostały ogłoszone w Dz. U. z 2013 r. poz. 645 i poz. 1318 oraz z 2014 r. poz. 379 i 1072.

² Zmiany wymienionej uchwały zostały ogłoszone w Dz. Urz. Woj. Kuj.-Pom. z 2010 r. Nr 192, poz. 2576 oraz z 2011 r. Nr 5, poz. 48.

*Nie wnoszę zastrzeżeń
pod względem
formalno - prawnym
19.01.2015r.*

RADCA PRAWNY

Justyna Jarzynowska

Uzasadnienie
do Uchwały Nr _____
Rady Gminy Inowrocław
z dnia _____

W myśl art. 21 ust. 3 ustawy z dnia 8 marca 1990 r. o samorządzie gminnym (Dz. U. oz 2013 r. poz. 594 z późniejszymi zmianami) komisje podlegają radzie gminy, przedkładając jej plan pracy oraz sprawozdania z działalności.

W myśl § 67 Statutu Gminy Inowrocław Komisje stałe działają zgodnie z rocznym planem pracy przedłożonym i zatwierdzonym przez radę.

W związku z powyższym konieczne jest podjęcie niniejszej uchwały.

Przewodniczący
Rady Gminy Inowrocław
Krystyna Wysocka

Nie wnoszę zastrzeżeń
pod względem
formalno - prawnym

19. 01. 2015.

RADCA PRAWNY

Justyna Jarzynowska

Załącznik Nr 1

do Uchwały Nr _____

Rady Gminy Inowrocław

z dnia _____

**PLAN PRACY
KOMISJI ROLNICTWA I OCHRONY ŚRODOWISKA
NA ROK 2015**

Kwartał I

- 1) Sprawy bieżące związane z rolnictwem i ochroną środowiska.
- 2) Opiniowanie materiałów i projektów uchwał na sesję.

Kwartał II

- 1) Informacja o działalności Regionalnej Instalacji Przetwarzania Odpadów Komunalnych (RIPOK) i Punktu Selektywnego Zbierania Odpadów Komunalnych w Inowrocławiu (PSZOK).
- 2) Opinia Komisji do sprawozdania z wykonania budżetu gminy za rok 2014.
- 3) Opiniowanie materiałów i projektów uchwał na sesję.

Kwartał III

- 1) Propagowanie akcji zadrzewień.
- 2) Informacja o stanie rekultywacji byłego składowiska odpadów komunalnych w Karczynie.

Kwartał IV

- 1) Informacja nt. infrastruktury wodno-kanalizacyjnej na terenie gminy Inowrocław.
- 2) Wnioski Komisji w sprawie stawek podatkowych na 2016 rok.
- 3) Opracowanie planu pracy Komisji na 2016 rok.
- 4) Sprawozdanie z działalności Komisji za 2015 rok.

Przewodniczący
Rady Gminy Inowrocław
Krystyna Wysocka

Załącznik Nr 2

do Uchwały Nr _____

Rady Gminy Inowrocław

z dnia _____

**PLAN PRACY KOMISJI
OŚWIATY, KULTURY OCHRONY ZDROWIA, POMOCY
SPOŁECZNEJ I SPORTU NA ROK 2015**

Kwartał I

- 1) Analiza materiałów na sesję.
- 2) Analiza funkcjonowania placówek oświatowych.

Kwartał II

- 1) Opiniowanie projektów uchwał.
- 2) Objazd i zapoznanie się z działalnością świetlic wiejskich na terenie gminy Inowrocław oraz analiza funkcjonowania świetlic.
- 3) Zapoznanie się z działalnością klubów sportowych i analiza ich funkcjonowania.
- 4) Ocena wykonania budżetu gminy w 2014 r. w dziale: oświata i wychowanie, ochrona zdrowia, pomoc społeczna, kultura i ochrona dziedzictwa narodowego oraz kultura fizyczna i sport.

Kwartał III

- 1) Analiza wykonania budżetu za I półrocze 2015r w dziale: oświata i wychowanie, ochrona zdrowia, pomoc społeczna, kultura i ochrona dziedzictwa narodowego oraz kultura fizyczna i sport.
- 2) Zapoznanie się z działalnością gminy Inowrocław w zakresie ochrony zdrowia.
- 3) Omówienie przygotowania placówek szkolnych do rozpoczęcia roku szkolnego 2015/2016.
- 4) Objazd placówek szkolnych.

Kwartał IV

- 1) Przyjęcie Gminnego Programu Profilaktyki, Rozwiązywania Problemów Alkoholowych i Przeciwdziałania Narkomanii na 2016 rok.
- 2) Opiniowanie projektu budżetu gminy Inowrocław na rok 2016 w dziale: oświata i wychowanie, ochrona zdrowia, pomoc społeczna, kultura i ochrona dziedzictwa narodowego oraz kultura fizyczna i sport.
- 3) Opracowanie planu pracy Komisji na rok 2016.
- 4) Sprawozdanie z działalności Komisji za rok 2015.

Przewodniczący

Rady Gminy Inowrocław

Krzyszyna Wysocka

Załącznik Nr 3

do Uchwały Nr _____

Rady Gminy Inowrocław

z dnia _____

**PLAN PRACY
KOMISJI BUDŻETU I ROZWOJU GOSPODARCZEGO GMINY
NA ROK 2015**

Kwartał I

- 1) Formułowanie opinii i wniosków w zakresie spraw zgłaszanych do Komisji.
- 2) Opiniowanie projektów uchwał na sesję i zmian w budżecie gminy dotyczących dochodów, wydatków oraz przesunięć między działami.
- 3) Analiza kosztów funkcjonowania urzędu oraz podległych jednostek.
- 4) Analiza sprawozdania z działalności jednostek podległych.
- 5) Sprawy bieżące.
- 6) Opracowanie planu Komisji na 2015 rok.
- 7) Ocena pozyskiwania środków pozabudżetowych.
- 8) Analiza taryf dla zbiorowego zaopatrzenia w wodę i odprowadzanie ścieków na 2015 rok.
- 9) Analiza utrzymania stanu dróg i odśnieżania w trakcie zimy.

Kwartał II

- 1) Formułowanie opinii i wniosków w zakresie spraw zgłaszanych do Komisji.
- 2) Opiniowanie projektów uchwał na sesję i zmian w budżecie gminy dotyczących dochodów, wydatków oraz przesunięć między działami.
- 3) Analiza kosztów funkcjonowania urzędu oraz podległych jednostek.
- 4) Analiza sprawozdania z działalności jednostek podległych.
- 5) Sprawy bieżące.
- 6) Objazd gminy pod kątem oceny stanu dróg po zimie i planowanych remontów.
- 7) Analiza sprawozdania z wykonania budżetu gminy za 2014 rok.

Kwartał III

- 1) Formułowanie opinii i wniosków w zakresie spraw zgłaszanych do Komisji.
- 2) Opiniowanie projektów uchwał na sesję i zmian w budżecie gminy dotyczących dochodów, wydatków oraz przesunięć między działami.
- 3) Analiza kosztów funkcjonowania urzędu oraz podległych jednostek.
- 4) Analiza sprawozdania z działalności jednostek podległych.
- 5) Sprawy bieżące.
- 6) Analiza i ocena wykonania budżetu za pierwsze półrocze 2015 roku: ocena z wykonania dochodów i analiza wydatków budżetowych, stan ściągłości podatków i opłat lokalnych.
- 7) Informacja o stanie zadań inwestycyjnych na rok 2015.

Kwartał IV

- 1) Formułowanie opinii i wniosków w zakresie spraw zgłaszanych do Komisji.
- 2) Opiniowanie projektów uchwał na sesję i zmian w budżecie gminy dotyczących dochodów, wydatków oraz przesunięć między działami.
- 3) Analiza kosztów funkcjonowania urzędu oraz podległych jednostek.
- 4) Analiza sprawozdania z działalności jednostek podległych.
- 5) Sprawy bieżące.
- 6) Analiza złożonych wniosków z zebrań wiejskich do projektu budżetu gminy na 2016 r.
- 7) Analiza podatków i opłat lokalnych na 2016 rok.
- 8) Omówienie projektu budżetu gminy na 2016 rok.
- 9) Korekta budżetu gminy na 2015 rok.
- 10) Sprawozdanie z działalności Komisji za 2015 rok.
- 11) Opracowanie planu pracy Komisji na 2016 rok.

Przewodniczący

Rady Gminy Inowrocław

Krzyszyna Wysocka



PROJEKT

UCHWAŁA _____

RADY GMINY INOWROCŁAW

z dnia _____

w sprawie uchwalenia planu pracy Rady Gminy Inowrocław.

Na podstawie art. 18 ust. 1 ustawy z dnia 8 marca 1990 r. o samorządzie gminnym (Dz. U. z 2013 r. poz. 594, z późn. zm.)¹ uchwała się, co następuje:

§ 1.1. Uchwalić plan pracy Rady Gminy Inowrocław na rok 2015.

2. Plan pracy, o którym mowa w ust. 1, stanowi załącznik do niniejszej uchwały.

§ 2. Wykonanie uchwały powierza się Przewodniczącemu Rady Gminy .

§ 3. Uchwała wchodzi w życie z dniem podjęcia.

Przewodniczący
Rady Gminy Inowrocław
Krystyna Wysocka



¹ Zmiany tekstu jednolitego wymienionej ustawy zostały ogłoszone w Dz. U. z 2013 r. poz. 645 i poz. 1318 oraz z 2014 r. poz. 379 i 1072.

*Nie wnoszę zastrzeżeń
pod względem
formalno - prawnym
19.01.2015r.*

RADCA PRAWNY

Justyna Jarzynowska

Uzasadnienie
do Uchwały Nr _____
Rady Gminy Inowrocław
z dnia _____

Rada Gminy Inowrocław uchwala plan pracy rady celem prawidłowego i efektywnego działania organu stanowiącego gminy.

W związku z powyższym konieczne jest podjęcie niniejszej uchwały.

Przewodniczący
Rady Gminy Inowrocław
Krzyszyna Wysocka

nie wnoszę zastrzeżeń
pod względem
formalno - prawnym

19. 01. 2015

RADCA PRAWNY

Justyna Jarzynowska

Załącznik

do Uchwały Nr _____

Rady Gminy Inowrocław

z dnia _____

PLAN PRACY RADY GMINY INOWROCŁAW NA ROK 2015

KWARTAŁ I

- 1) Podjęcie uchwały w sprawie funduszu sołeckiego na 2016 r.
- 2) Sprawozdanie z działalności Gminnego Ośrodka Pomocy Społecznej w Inowrocławiu za 2014 r.
- 3) Sprawozdanie z realizacji Gminnego Programu Wspierania Rodziny na lata 2013-2015.
- 4) Sprawozdanie z realizacji zadań z zakresu wspierania rodzin oraz przedstawienie potrzeb z zakresu realizacji zadań za 2014 r.

KWARTAŁ II

- 1) Przyjęcie Strategii rozwoju Gminy Inowrocław na lata 2013-2020.
- 2) Przyjęcie projektu założeń do planu zaopatrzenia w ciepło, energię elektryczną i paliwa gazowe dla gminy Inowrocław na lata 2012-2027.
- 3) Przyjęcie oceny zasobów pomocy społecznej dla gminy Inowrocław.
- 4) Sprawozdanie z realizacji Gminnego Programu Profilaktyki Rozwiązywania Problemów Alkoholowych i Przeciwdziałania Narkomanii za 2014 rok.
- 5) Sprawozdanie z działalności Gminnej Biblioteki Publicznej w Jaksicach za 2014 r.
- 6) Sprawozdanie z działalności Gminnego Zakładu Komunalnego w Kruśliwcu za 2014 rok.
- 7) Informacja o stanie mienia komunalnego.
- 8) Sprawozdanie finansowe wraz ze sprawozdaniem z wykonania budżetu gminy za 2014 oraz udzielenie absolutorium Wójtowi Gminy.
- 9) Sprawozdanie z realizacji Programu współdziałania z organizacjami pozarządowymi za 2014 rok.
- 10) Przyjęcie planu gospodarki niskoemisyjnej dla gminy Inowrocław.

KWARTAŁ III

- 1) Informacja z przebiegu wykonania budżetu gminy Inowrocław wraz z informacją o kształtowaniu się wieloletniej prognozy finansowej za I półrocze 2015 r.

KWARTAŁ IV

- 1) Informacja o stanie realizacji zadań oświatowych za rok szkolny 2014/2015.
- 2) Uchwalenie Gminnego Programu Współdziałania z organizacjami pozarządowymi w 2015 roku.
- 3) Ustalenie stawek podatkowych i zwolnień na 2016 rok.
- 4) Przyjęcie Gminnego Programu Profilaktyki, Rozwiązywania Problemów Alkoholowych i Przeciwdziałania Narkomanii na 2016 rok.
- 5) Uchwalenie planu pracy Rady Gminy Inowrocław na rok 2016.
- 6) Zatwierdzenie rocznych planów pracy Komisji Rady Gminy Inowrocław na rok 2016.
- 7) Sprawozdanie z prac stałych Komisji Rady Gminy Inowrocław za rok 2015.
- 8) Uchwalenie budżetu gminy na 2016 rok i wieloletniej prognozy finansowej na lata 2016-2020.

Przewodniczący
Rady Gminy Inowrocław
Krzysztof Wysocki